

DESPUES de siete horas de rastreo con una pala excavadora en dos vertederos incontrolados del término municipal de La Nucía, la búsqueda de la joven Gloria Martínez, desaparecida de la clínica alfacina Torres de San Luis, concluyó ayer sin ningún resultado. Los movimientos de toneladas de basura, escombros y tierra realizados a lo largo del día de ayer por obreros especializados culminaron sin localizar ningún rastro de la joven, de la que no se sabe nada desde hace nueve meses. «Espero y deseo no encontrar a mi hija en este lugar, pero esta posibilidad existe y debemos comprobarla», explicó Alvaro Martínez, padre de Gloria.

La búsqueda se reanuda hoy también en los alrededores de la clínica Torres de San Luis

El rastreo en dos vertederos de La Nucía no aporta indicios sobre Gloria

MAICA BOTELLA

Las siete horas de rastreo con una pala excavadora por dos vertederos incontrolados en La Nucía no tuvieron ningún resultado positivo. Los vertederos que se examinaron están muy próximos a la clínica Torres de San Luis, de donde desapareció la joven Gloria Martínez hace nueve meses. La búsqueda, que concluyó sin que apareciera indicio alguno de la joven, continuará a lo largo del día de hoy.

Los trabajos de rastreo están siendo realizados por obreros especializados y coordinados por la Policía Municipal de L'Alfàs del Pi y la Guardia Civil, bajo el mando del capitán José Pedrero.

Durante toda la mañana se buscó en un vertedero que está muy cerca de la carretera de Altea, precisamente en uno de los lugares indicados en varias llamadas telefónicas recibidas en el domicilio de los padres de Gloria. Además de estas llamadas también se han seguido varias pistas proporcionadas por un holandés a la Policía Judicial de la Guardia Civil y al propio abogado de la familia Martínez Ruiz, Antonio Martínez Camacho.

Por la tarde, los trabajos de desescombro se centraron en el antiguo vertedero municipal de La Nucía, clausurado hace dos años poco después de que la clínica abriera sus puertas, y también concluyeron sin que apareciera ninguna pista sobre Gloria. Fuentes cercanas a la investigación, informaron que hoy los trabajos de rastreo volverán a centrarse en el primero de los vertederos ya revisados. «Por el tamaño y la cantidad de materiales encontrados en él, creemos que puede hacerse de forma más minuciosa» explicaron estas mismas fuentes. También insistieron en que el trabajo se ha complicado en parte porque la zona que debe ser removida por la pala excavadora está en peores condiciones de lo que en un principio parecía. Varias toneladas de basura y es-

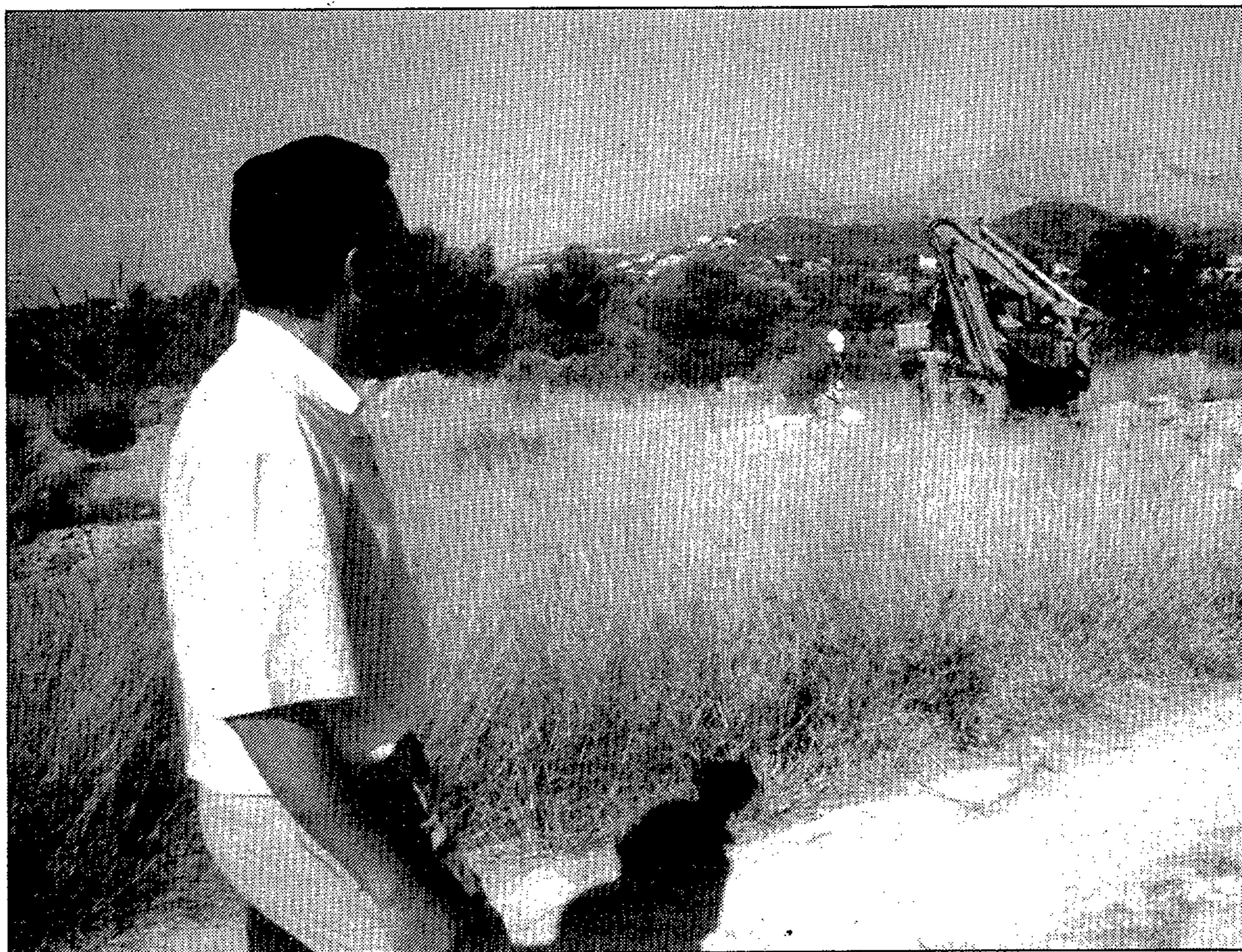

ANDRES ROMERO

El padre de la joven Gloria Martínez observa los trabajos de desescombro de la pala excavadora

■ «Espero y deseo que mi hija no aparezca en este lugar,
■ pero esta posibilidad existe y tenemos obligación de comprobarla», explica Alvaro Martínez, padre de la joven

combros están esparcidos por toda la zona, y no sólo como se creía en un principio al borde de los caminos rurales de la zona.

Por su parte, el abogado Antonio Martínez Camacho explicó que tras recibir varias pistas coincidentes se planteó llevar a cabo la investigación en el vertedero cercano a la clínica, así como en otros ilegales que se han localizado en los alrededores de las instalaciones sanitarias de L'Alfàs

de Pi. Martínez Camacho insistió en que la investigación se va a centrar en estos vertederos ilegales de la zona, «ya que al estar clausurados la mayoría de ellos, es de los pocos lugares que todavía quedan por investigar a fondo en los alrededores de la clínica Torres de San Luis».

Precisamente fue en la primera toma de contacto entre el nuevo juez que instruye el «caso de Gloria», Basilio Mayor, y la familia

de la adolescente desaparecida cuando se planteó el rastreo en los vertederos cercanos a la clínica, «se trata de ir atando todos los cabos que todavía quedan sueltos», explicó Martínez Camacho en esa ocasión.

La diputada María Teresa Sempere acudió también a esta primera entrevista con el nuevo juez instructor, tras la solicitud de ayuda formulada por los padres de la joven desaparecida.

CARLOS ESTEVE



Funcionario con matasellos

LOS gestores de los asuntos públicos suelen agarrarse a un clavo ardiendo en cuanto se ven arrinconados por la opinión pública. Y la opinión pública, aunque a veces apenas sepa leer y escribir, sabe muy bien dónde tiene la mano derecha y lo que son dos dedos de frente. En Benissa hay hombres y mujeres tratando de colmar la falta de conocimientos que la vida parecía haberles asignado. Son alumnos de la llamada Educación Permanente de Adultos. Esas ganas de aprender han sido equivalentes al asombro con el que han recibido la noticia de las causas por las que corre peligro la continuidad de sus estudios. Toda la culpa la tiene una fecha y un sello. No vayan a creer que lo del sello es ninguna tontería. Resulta que la subvención solicitada por el Ayuntamiento de Benissa llegó a Valencia fuera de plazo, según la defensa de la Conselleria de Cultura, mientras que la autoridad local alega que remitió su petición dentro del plazo, tal y como lo atestigua el resguardo de la certificación del documento remitido. Y como los caminos de la Administración son inescrutables, resulta que el sello del resguardo no vale; el que vale es el sello que figure en el documento original. La Conselleria ha echado al cesto de los papeles el recurso del Ayuntamiento atrincherándose en una cláusula legal sobre la que no hay vuelta de hoja: la solicitud debe estar sellada y fechada por el funcionario de Correos. ¡Et voilà!, ya tenemos otra vez al funcionario de Correos fuera de la chistera, cogido por las orejas y agitando los brazos como si fueran aspas de molino. Si hemos comprendido bien resulta que la programación educativa, la distribución de fondos públicos, el uso de recursos humanos y la ejecución o no de una determinada política social y educativa, llega un momento que todo eso está a expensas de un funcionario de Correos y de un matasello. Bueno es saberlo.

Doce horas de espera

M. BOTELLA

Alvaro Martínez permaneció en Alfaz del Pi desde casi las siete de la mañana hasta pasadas las siete y media de la tarde. «Espero y deseo no encontrar a mi hija en este lugar, pero con esta búsqueda estamos eliminando otra posibilidad», explicaba el padre de Gloria. Alvaro Martínez se lamentaba también de la forma en la que se han desarrollado los acontecimientos desde la desaparición de su hija, pero insistía «estoy convencido de que tarde o temprano encontraré a la niña y espero que viva».

Desde el día de la fuga de Gloria de la clínica alfacina Torres de San Luis, donde fue ingresada por sus padres la mañana del 29 de octubre, la Guardia Civil ha rastreado la zona en cuatro ocasiones diferentes. Una de ellas fue una batida popular en la que participaron más de 200 voluntarios, que se dispersaron por el término municipal alfacino durante todo el día.

El acontecimiento más importante que se ha realizado desde la desaparición de Gloria, hace ya nueve meses, fue la reconstrucción de los hechos que se llevó a cabo el 24 de marzo pasado, y en la que participaron el juez que instruye el caso en ese momento, Félix Juan Sánchez; el fiscal jefe de la Audiencia de Alicante, Ricard Cabedo; el abogado de la acusación particular, Antonio Martínez Camacho y el propio padre de la joven Gloria, Alvaro Martínez.

Por otra parte, los informes periciales del «caso Gloria», y que son los últimos datos oficiales que se han dado a conocer, revelaban que las dosis de medicación sedante que le fueron administradas a Gloria en la propia clínica Torres de San Luis le permitían huir de la clínica sin mayores problemas y que hubiera necesitado varias dosis del fármaco que se le administraba para que la joven hubiera quedado inmobilizada.



ANDRES ROMERO

Los videntes también acudieron ayer al lugar donde se busca ahora a Gloria. Este hombre de Santa Pola dice que la joven no está en esa zona sino en Finestrat